

広報 市民のみなさんの読みたい! 知りたい! に応えます。

市民の友

SHIMIN
NO
TOMO

2022. 04. 15 No.1341

そば・ばら・徳内ばやしのみち

むらやま
MURAYAMA



次の世代へ引き継ぐ魅力ある村山市

村山市役所
TEL: 55-2111 (代)
FAX: 55-6443
www.city.murayama.lg.jp

山形交響楽団 ユアタウンコンサート 2022 村山公演

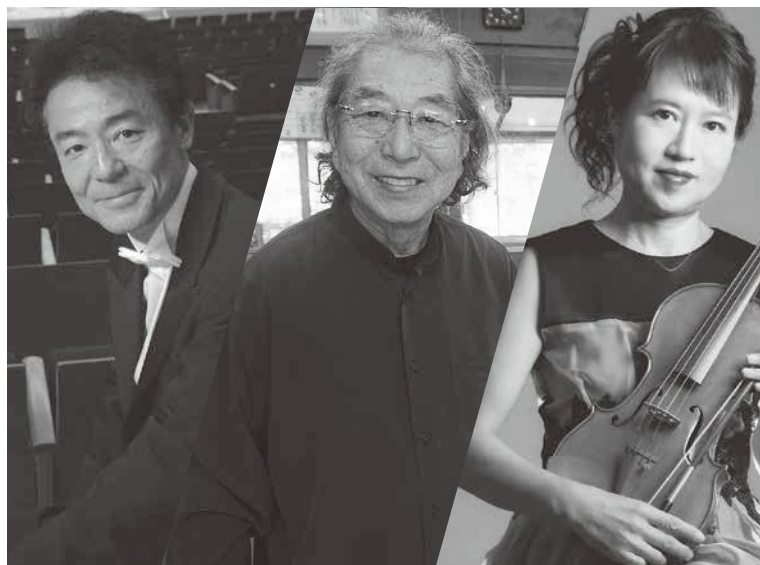

山響創立50周年のメモリアルイヤー。

常任指揮者・阪哲朗氏によるベートーヴェンの傑作「田園」をはじめ、創立名誉指揮者・村川千秋氏とヴァイオリン奏者・千尋氏との親子共演が実現します。山響50年の音色を市民会館でお楽しみください。

日時 5月8日(日)午後3時開演
(午後2時開場)

会場 市民会館 大ホール

入場料 全席指定2,000円

出演 指揮：阪哲朗、村川千秋 ヴァイオリン：村川千尋 吹奏楽：楯岡中学校、葉山中学校

※未就学児は入場できません。予約制無料託児室の利用を希望する方は4月20日(水)までお申し込みください。

チケット販売所 市民会館、菅野時計店、萬家、オーイシ、山響チケットサービス、チケットぴあ (Pコード：207-215)

■問合せ／村山市民会館 ☎(53)3111

12歳から17歳への新型コロナウイルスワクチン 追加接種 (3回目) について

12歳から17歳の方も新型コロナウイルスワクチンの追加接種 (3回目) の対象となりましたので、下記の日程で集団接種を実施します。

対象者には接種券とご案内を個別にお送りしていますので、ご確認ください。

■対象者 12歳から17歳で2回目の接種完了から6か月経過した方

■期日 4月29日(金・祝日)・30日(土)の午後

■会場 甌葉プラザ

■ワクチン ファイザー

■持ち物 接種券付き予診票、おくすり手帳 (持っている方)

※12歳から15歳の方は接種日に保護者の同伴が必要です。

■問合せ／保健課保健係 ☎内線131



むらやま お知らせ 情報局

市役所からのお知らせ

県縦断駅伝競走大会へ 応援をお願いします

県縦断駅伝競走大会が4月27日(水)から29日(金・祝日)に開催され、北村山チームが力走します。熱い応援をお願いします。

村山市通過予定日時・場所

4月28日(木)

午前10時3分

午前10時15分

午前10時22分

楯岡鶴ヶ町・湯沢口交差点

午前10時26分

村山中継所(村山郵便局)

袖崎小学校前

林崎交差点

お知らせ

午前10時30分

楯岡新町・セブンイレブン前

※マスクを着用し、密にならず、大声を出さないようお願いします。

■問合せ／生涯学習課 ☎内線 334

消防大演習

日時 4月24日(日)午前9時30分～

会場 市民会館駐車場

内容 観閲、点検、表彰、分列行進、記念放水

※雨天の場合は、市民会館大ホールで行います。

※新型コロナウイルス感染症の影響で中止・変更する場合があります。

■問合せ／消防本部 ☎2514

乾燥期の野焼きに注意

例年4月から5月にかけて野焼きが原因の火災が多く発生しています。火災の発生を防ぐために必ず次のことを守ってください。

- ・風の吹く日は野焼きを行わない。
- ・完全に消火するまでその場所を

離れない。

- ・近くに必ず消火用具を準備する。
- ・多量の焼却は行わない。

■問合せ／消防本部 ☎(55)2514

山菜採りでの事故に注意

山菜採りに出かけるときは、事前の準備をしっかりと行い、次のことに注意してください。

- ・必ず行き先、帰宅時間、同行人を家族に知らせる。
- ・入山時は登山届を警察署に提出する。

・携帯電話、非常食、常備薬、雨具等を携行し、2人以上で行動する。

・残雪の多い斜面には近寄らず、雪のない急斜面に入る際も必ず命綱を付ける。

・やみくもに山に入らず、下山路トを見失わないようにする。

万一、道に迷っても落ち着いて行動しましょう。尾根など見晴らしの良いところなら携帯電話がつかえる場合があります。

■問合せ／総務課 ☎内線 213

さくらんぼサポーター 受け入れ農家募集

さくらんぼ収穫の忙しい時期にサポーターの方に作業を手伝ってもらいませんか。受け入れ農家の方には、作業報酬の代わりにサポーターの宿泊費を負担していただきます。

受入予定期間 6月中旬～7月上旬
申込期限 5月6日(金)

※新型コロナウイルス感染症の影響で、中止する場合があります。

■問合せ／農林課 ☎内線 251・252

バラまつり 入園券販売等従事者募集

バラまつりで入園券販売などに従事する方を若干名募集します。

勤務期間 5月26日(木)～7月3日(日)
勤務時間 午前8時30分～午後5時

※期間・時間は変更の可能性あり
勤務場所 東沢バラ公園

時給 850円
申込資格 土曜・日曜日を含む週

4日以上勤務が可能な方

申込期限 5月9日(月)必着

■問合せ・申込み／商工観光課

☎内線 154・155

サポートスフル「てんとらむ」 学習支援員募集

ひとり親や経済的に苦しい家庭環境にある子どもたち（小学1年生から中学3年生）への学習を支援してくれる方を若干名募集します。

活動時間 主に土曜日（年間66回） 午後6時30分～9時（日曜日の場合は午後1時～4時）

謝礼 市内3、000円／回、市外4、000円／回（交通費込み）

■問合せ／学校教育課 ☎内線 328

グローバルキッズ講座

英語が好きで、英語で話す力を伸ばしたい生徒を待っています。

対象 中学3年生

時期 4月～9月 月2回

日時 隔週日曜日 午前10時～正午

会場 農村環境改善センター

■問合せ／学校教育課 ☎内線 327

村山市のフォトアルバムを作ろう！「第1期」募集！

市内の魅力が伝わる写真を募集します。詳しい応募方法や応募規定、注意事項などは市ホームページ



市ホームページ

ムページをご覧ください。

募集期間 7月31日(日)まで

応募方法

①応募フォームで送信

②メール (manabi@city.murayama.lg.jp) で送信

③SDカード、USBフラッシュメモリ、CD-ROM等を直接提出

※データ取り込み後、媒体は返却

④申し込み後、媒体は返却

⑤申し込み後、媒体は返却

⑥申し込み後、媒体は返却

■問合せ・応募／生涯学習課

☎内線 333



応募フォーム

国の特別天然記念物 カモシカに遭遇したら

■生きているカモシカを見かけたら

近づかない、逃げ道をふさがさない、立ち去る・見守る・驚かせない

元気な場合 静かにその場を離れる。畑等に居つくようであれば、山へ追いやる。また畑等の中へ入り込まないよう、周囲に網等を張る。

動けなくなっている場合 接近せず、生涯学習課へ連絡する。

死亡している場合 できる限り動かさず、生涯学習課へ連絡する。

子どものカモシカの場合 親が近くにいることがほとんどのため、触れずに立ち去る。保護してしまつた場合は早急に山の保護地点付近で放獣する。

■問合せ／生涯学習課 ☎内線 333

生徒募集中

無料体験教室実施中

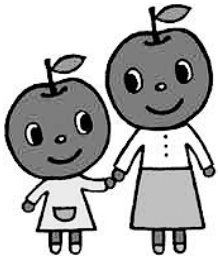

ヤマハ音楽教室（満1才～成人）
ヤマハ大人の音楽教室（中学生～：東根店にて）

(株)菅野時計店楽器部
☎55-6111 楯岡五日町

東根支店管楽器工房Brass
☎53-0241 さくらんぼ東根駅前

広告

お知らせ

野生鳥獣の捕獲は禁止

ハクビシンやイノシシなどの野生鳥獣は、原則捕獲禁止です。狩猟期間中に狩猟免許を持つている方が捕獲する以外は、有害鳥獣の捕獲許可をとる必要があります。

許可は、家屋等の自己財産や農作物の被害がある場合に認められます。

無許可で自宅や畑に罠をしかけて野生鳥獣を捕獲すると、法律違反になります。ご注意ください。

■問合せ／市民環境課 ☎内線 116

令和4年地価公示結果

土地売買の際には、地価公示価格を調べましょう。

標準地の所在	令和3年地価 →令和4年地価	変動率
楯岡新町三丁目 4893番27 (住宅地)	21,800円 →21,900円	0.5%
楯岡俵町 300番15 (住宅地)	21,300円 →21,200円	▲0.5%
楯岡十日町 1136番1 (商業地)	23,300円 →22,700円	▲2.6%

お知らせ

■大規模な土地取引には届出が必要

一定面積以上の土地の売買・交換などを行ったときは、国土利用計画法に基づき14日以内（契約締結日を含む）に届出が必要です。

詳細はお問い合わせください。
対象となる土地の取引

都市計画区域内 5,000㎡以上
都市計画区域外 10,000㎡以上

■問合せ／政策推進課 ☎内線 271

北村山視聴覚教育センターだより

来館の際は、新型コロナウイルス感染拡大防止対策にご協力をお願いします。

■土曜日の一般公開（入場無料）

予約優先です。センターホームページ内のリンクまたは電話（☎0695）でご予約ください。

・映画

4月 チャーリィとこぐまのミモ特集
16日 子ブタに遭遇
23日 キャンプ

5月 日本昔ばなし特集

7日 花さか爺さん ほか

14日 三つの斧 ほか

時間 午前10時～（約25分間）

・プラネタリウム「季節の星座」

時間 午前10時40分～（約40分間）

■問合せ／北村山視聴覚教育センター ☎(55) 4211

各団体からのお知らせ

相談・仕事

法律・心配ごとと無料相談

事前申込みが必要です。

期日 5月12日（木）

会場 市福祉センター

■弁護士による法律相談

時間 午後2時30分～

内容 多重債務、遺産相続など

■相談員による心配ごと相談

時間 午後1時30分～

内容 日常生活全般の悩み

■問合せ・申込み／福市社会福祉協議会 ☎(53) 9123

警察官採用試験

・警察官A

第1次試験日 7月10日（日）

受験資格 昭和62年4月2日から

平成17年4月1日までに生まれ、

大学（短期大学を除く）を卒業した方、または令和5年3月31日までに卒業見込みの方

申込期間 4月19日（火）～6月13日（月）

・警察官B

第1次試験日 9月18日（日）

受験資格 昭和62年4月2日から

平成17年4月1日までに生まれ、警察官Aの受験資格以外の方
申込期間 7月15日（金）～8月29日（月）

■問合せ／村山警察署 ☎(52) 0110

催し・その他

大倉フットパス

「おくら伝説コース」（約3km）を歩きます。先着20人。

日時 5月14日（土）午前9時集合～11時30分

集合場所 大倉地域市民センター
参加費 中学生以上1,000円、小学生500円（ガイド料、保険料含む）

申込期限 5月6日（金）

※今回は昼食はありません。
※自宅で検温のうえ、マスク・飲み物・タオル等をお持ちください。

■問合せ／大倉地域市民センター
☎(55)2417

伝承館テントベースを
ご利用ください

4月から農村伝承館スキー場を「伝承館テントベース」に、そば搗き水車小屋を「さんかく小屋」(貸しスペース)に改めました。伝承館テントベースは、キャンプサイトとしてぜひ、ご利用ください。なお、斜面を利用した雪遊び等はこれまでどおり利用可能です。

料金 テント1張りに付き 宿泊200円、日帰り 100円

■問合せ・予約／農村文化保存伝承館
☎(53)3277

認知症カフェ

■問合せ・名称・日時
ベテスタ ☎(54)3591
シャローム・ベテスタ

毎週金曜日 午後2時～4時
・在宅介護を支える家族の会(工藤)

☎090(2844)1150
おしゃべりカフェ「集い」

5月8日(日)午後1時～3時

■問合せ／福市社会福祉協議会
☎(53)9123

おくりものありがとう

■榎岡小学校へ

・榎岡小学校PTA一同が車載アンプスピーカーセット1式、児童用図書192冊

■富本小学校へ

・令和3年度卒業生一同が花瓶(名入れ)1瓶

■戸沢小学校へ

・戸沢小学校協力がプール用人工芝260枚、スリッパ100足、54インチテレビ2台

・令和3年度卒業生保護者一同が会議用テーブル5台

■袖崎小学校へ

・小室淳さん(袖崎)が児童用図

書24冊

・袖崎小学校PTA一同が児童用図書55冊

・令和3年度卒業生一同がシステムストップウォッチ1台

■榎岡中学校へ

・令和3年度卒業生一同がスタンダードテント3張

・榎岡中学校保護者一同がクラリネット1台、生徒用図書259冊

■葉山中学校へ

・令和3年度保護者一同が生徒用図書141冊、木製書架(S型上台)1台、木製書架(S型下台)1台

・令和3年度卒業生一同が木製書架(S型上台)1台、木製書架(S型下台)1台

宅地分譲 村山市榎岡荒町一丁目
学区/榎岡小・榎岡中

全3棟中、残り1棟!!

3LDK 2,860万円

A棟 完成販売会

4月23日(土)、24日(日)、25日(月)
① 9:00~ ② 11:00~ ③ 13:00~
④ 15:00~ ⑤ 17:00~ 要事前電話予約



○食器洗乾燥機○キッチン収納○1階・2階トイレ、洗面化粧台○浴室乾燥暖房機○LDKに寒冷地エアコン○駐車場土間コンクリート施工○仲介手数料不要



■所在地/村山市榎岡荒町1丁目9-30
■土地/196.38㎡(59.40坪) ■建物/99.78㎡(30.18坪、1F:50.10㎡、2F:49.68㎡)
■構造/木造2階建 ■建築年月/2022年3月
■用途地域/第一種住居地域 ■駐車場/4台可
■交通/JR村山駅まで徒歩8分 ■引渡/相談(売主) ■村山市住宅支援制度最大175万円援助 ■フラット35SA金利優遇プラン対象

山形県知事免許(2)第2536号/公益社団法人山形県宅地建物取引業協会会員/東北地区不動産公正取引協議会加盟

【売主】
株)花咲不動産
HANASAKI
村山市榎岡五日町8-35
9:30~18:00(水・日・祝定休)
TEL.0237-53-2607

お知らせ

耐用年数が経過した園芸用ハウス（果樹のみ）の改修を支援

- 魅力ある園芸やまがた所得向上支援事業
- 対象品目 サクランボ 西洋ナシ リンゴ ブドウ モモ カキ スモモ
- 対象経費 園芸用ハウスの改修にかかる資材費および設置工事費
- 補助率 3分の1以内
- 申請要件 3人以上の農業者団体または農業法人で農業共済等へ加入していること
- 成果目標 販売額または所得額の増加
- 必要書類 ハウス改修にかかる資材費および設置工事費がわかる見積書、所得税青色申告決算書または収支内訳書、対象品目の販売金額がわかる書類
- 申込期限 5月20日（金）
- 問合せ・申請／農林課農業振興係 ☎内線252

最上川美術館絵画塾受講生募集

- 自分だけの作品を楽しく描いてみましょう。各回定員あり。
- 会場 最上川美術館
- 講師 東北芸術工科大学 木原正徳教授・青山ひろゆき教授
- 日時・内容 ①6月12日（日）午前9時30分～午後1時 写生会「最上川を描こう」（親子参加大歓迎）
 ②6月25日（土）午前9時30分～11時30分 「絵の具からはじまる絵画」
 ③7月 2日（土）午前9時30分～11時30分 「もしも？からはじまる絵画」
 ④7月23日（土）午前9時30分～11時30分 「古今東西の名画を使って、
 変なイキモノを作ろう」



■問合せ／生涯学習課文化係 ☎内線333

市民体育館自主事業 さくらんぼカローリング教室

- 2月に体験会を実施したカローリングを「さくらんぼカローリング教室」として6回シリーズで開講します。
- カローリングとは、年齢や性別、体力の違いや障がいの有無に関わらず、みんなが気軽に楽しむことができるユニバーサルスポーツの一つです。
- 日時 ①5月10日（火）、②17日（火）、③24日（火）、④31日（火）、⑤6月7日（火）、⑥14日（火） 午前10時～正午
- 講師 カローリング指導の有資格者および市民体育館職員
- 参加費 全6回参加者：1,500円、1回毎の参加者：300円、小学生以下無料
- 申込方法 各地域市民センターなど市内の主な公共施設等にある申込用紙に氏名、住所、電話番号を記入し、市民体育館まで提出してください。
- 申込期限 全6回参加者 5月3日（火）、1回毎の参加者 前日正午まで
- 問合せ・申込み／市民体育館 ☎(56)3377 FAX(56)3737 E-mail info@murayama-sports.com

各種福祉手当の支給月額が改定されました

全国消費者物価指数に基づき、4月分から下表のとおり改定されました。

	令和3年度	令和4年度		令和3年度	令和4年度
特別障害者手当	27,350円	27,300円	特別児童扶養手当1級	52,500円	52,400円
			// 2級	34,970円	34,900円
福祉手当 (経過措置分)	14,880円	14,850円	児童扶養手当（本体額）全部支給	43,160円	43,070円
			// 一部支給	10,180円～43,150円	10,160円～43,060円
障害児福祉手当	14,880円	14,850円	児童扶養手当（第2子加算額）全部支給	10,190円	10,170円
			// 一部支給	5,100円～10,180円	5,090円～10,160円
			児童扶養手当（第3子以降加算額）全部支給	6,110円	6,100円
			// 一部支給	3,060円～6,100円	3,050円～6,090円

■問合せ／福祉課生活福祉係 ☎内線146

■問合せ／子育て支援課家庭支援係 ☎内線161

3歳児健診 虫歯ゼロのめんごたち



さいとう りょうがくん



みうら ういちゃん



たかはし ひなたくん



やはぎ まひろくん



もりや なつまくん



ありじ ゆらくん



あささわ あさひくん



おくの まなちゃん



さいとう ひよりん



こばやし あゆかちゃん



くどう ゆいとくん

虫歯ゼロのめんごたち、健康むらやま

健康むらやま

特に記載のない場合は、会場は市保健センターです。

詳しくは保健課へお問い合わせください。

保健課 ☎内線132・137

乳幼児健診

新型コロナウイルス感染防止対策を講じながら健診を実施しています。受付時間、持ち物は個人通知をご確認ください。

■4か月児健診

期日 5月18日(水)

対象 令和4年1月生

■3歳児健診

期日 5月27日(金)

対象 平成30年10月1日～11月10日生

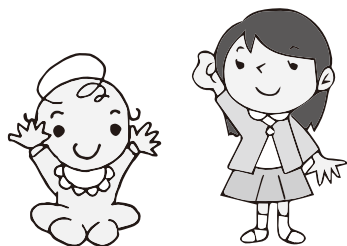

フッ素塗布

個人通知はありません。時間になったら保健センターにお入りください。

期日 5月27日(金)

受付時間 12:45～13:15

持ち物 母子健康手帳、歯ブラシ、バスタオル

■2歳6か月児

対象 令和元年9月11日～30日生

■3歳児

対象 平成31年4月26日～令和元年5月5日生

献血日程

期日 4月25日(月)

時間・会場

9:30～11:30

(株)三和技術コンサルタント
13:30～15:30 村山市役所

休日診療所 ☎(55)2972

診療日 日曜日、祝日、休日

診療時間 9:00～12:00、13:00～16:00

会場 保健センター

持ち物 保険証

お薬手帳 (持っている方)

※受診される方は事前に電話でお問い合わせください。時間を調整させていただきます場合があります。

市税等納期一覧表

■問合せ／税務課納税係 ☎内線126・127

納期月	市 税	介護保険料	後期高齢者 医療保険料	納期限 (口座振替日)	
4月	軽自動車税 (種別割)			5月 2日(月)	
5月	固定資産税 都市計画税 (1期)			5月31日(火)	
6月	市民税・県民税(1期)			6月30日(木)	
7月		国民健康保険税(1期)	(1期)	(1期)	8月 1日(月)
8月	市民税・県民税(2期) 固定資産税 都市計画税 (2期)	国民健康保険税(2期)		(2期)	8月31日(水)
9月		国民健康保険税(3期)	(2期)	(3期)	9月30日(金)
10月	市民税・県民税(3期)	国民健康保険税(4期)	(3期)	(4期)	10月31日(月)
11月	固定資産税 都市計画税 (3期)	国民健康保険税(5期)	(4期)	(5期)	11月30日(水)
12月	固定資産税 都市計画税 (4期)	国民健康保険税(6期)	(5期)	(6期)	1月 4日(水)
1月	市民税・県民税(4期)	国民健康保険税(7期)	(6期)	(7期)	1月31日(火)
2月		国民健康保険税(8期)		(8期)	2月28日(火)

市税等納期一覧表

納付書で納める方へ

金融機関(山形銀行、荘内銀行、きらやか銀行、みちのく村山農業協同組合、北郡信用組合、東北労働金庫、東北6県内のゆうちょ銀行、郵便局)および市役所会計課で納めることができます。なお、納期限までに限り、全国18チェーンのコンビニエンスストアおよび一部のスマホ決済アプリでも納付することができます。

納期限を過ぎると延滞金が発生します

市税等の納付は、納期限を過ぎると延滞金が発生します。余分な延滞金を納めることのないように、納期内の納税にご協力ください。

口座振替をご利用ください

市税等の納付は、便利で安心な口座振替をご利用ください。納付のたびに金融機関へ出向く手間が省けます。新たに口座振替を申し込む方は、納税通知書(納付書)、通帳および通帳印をお持ちのうえ、金融機関等でお手続きください。毎月20日締切で翌月末からの引き落としになります。

口座振替をご利用の方へ

納期限が口座振替の引き落とし日となりますので、納期限までに振替指定口座の預金残高の確認をお願いします。

口座引き落としにならない場合があります

国民健康保険加入世帯で、世帯主に変更があったときや、固定資産の所有者が亡くなったとき、または所有者が変更になったときなどは、口座引き落としにならない場合があります。詳しくはお問い合わせください。

新副市長に原田和浩氏が就任

市議会3月定例会において、新しい副市長に原田和浩氏を選任することが決まりました。
これまで副市長を務めてきた高橋政則氏は3月31日に退任しました。

就任のあいさつ

原田 和浩



このたび、市議会3月定例会において選任の同意を賜り、4月1日付けで副市長を拝命いたしました。副市長という責任の重さを痛感しており、身の引き締まる思いでございます。

村山市は今、少子高齢化や人口減少という大きな課題を克服するため、子育て支援を強力に推進する子育てスマイルプロジェクトや駅西エリアの開発など様々な事業を進めております。これまでの市職員として培った経験と最大限に生かし、市長の補佐役として職員とともに山積する課題に取り組んでいく所存です。そして、志布市長が掲げる「次の世代へ引き継ぐ魅力ある村山市」を実現させるため、全力を尽くしてまいります。

市民の皆さまにおかれましては、一層のご指導ご協力を賜りますようお願い申し上げます。就任のあいさつといたします。

退任のあいさつ

高橋 政則



このたび3月末の任期満了をもちまして副市長を退任いたしました。副市長として4年間、村山市に奉職してから合わせて約40年間、微力ながら市政発展のために努めてまいりました。その間、市民の皆さまにはたくさんのご協力をいただき、心より感謝申し上げます。

村山市では今年、旧楯岡高校を活用したLinkMURAYAMAがオープンし、東北中央自動車道が開通する予定です。そして、今後はそこから中心市街地の活性化や駅西エリアの開発へとつなげていく事業などが予定されております。これからは一市民として「次の世代へ引き継ぐ魅力ある村山市づくり」にお手伝いさせていただければと思っております。

終わりに、村山市の発展と、市民の皆さまのご健勝、ご多幸をお祈り申し上げます。退任のあいさつといたします。ありがとうございました。

新教育委員に

佐藤大輔氏が

就任

市議会3月定例会で議会の同意を得て、4月1日から新しい教育委員に佐藤大輔氏が就任しました。

市職員等の全配置

人事異動の基本方針

新型コロナウイルス感染症が長期化する中、第5次村山市総合計画の基本理念に掲げる「次の世代へ引き継ぐ魅力ある村山市を創る」の実現に向け、各種施策を着実に推進するため、職員一人ひとりの能力が最大限発揮され、質の高い行政サービスの提供および公務能率の向上を目的に適材適所の配置を行い、一部組織機構の再編を行うことで、組織力の強化を図りました。

○ **主な組織編成の見直し**

① 東北中央自動車道の開通を見据え、駅西エリア開発および中心市街地の活性化を着実かつ迅速に推進するため、建設課から「まち再生係」「都市計画係」を分離し、「まち整備課」を新設しました。

② 東京オリンピック・パラリンピックが終了したため、東京オリンピック・パラリンピック交流課を廃止し、「国際交流係」の業務を総務課、「スポーツ振興係」を生涯学習課に再編しました。

③ 「Link MURAYAMA」の開設に伴い、政策推進課内のにぎわい創造活性化施設整備室を廃止し、「活性化施設整備係」を「活性化施設係」に改称しました。

④ 防災部門と情報部門の体制強化を図るため、総務課「情報危機管理係」を「危機管理係」とし、政策推進課に「デジタル政策係」を新設しました。

○ **女性職員の登用**

女性職員が能力を一層発揮し、多様な分野で活躍できるよう、積極的な管理職登用と活躍の場の拡大に配慮した人事配置を行いました。

○ **職員の派遣等**

広域的な視点を持った人材を育成するため、引き続き派遣を実施します。

総務課



課長	高橋 准一
課長補佐	齊藤 裕一
庶務主査	高橋 功晃
秘書主査	海老名純子
職員主査	仲嶋祐鶴憲
職員主査	松田 道
広報広聴主査	平山 尚幸
危機管理主査	後藤新之介
■ 庶務係 (内線 211)	
係長	齊藤 正淳
(併) 主事	鈴木 慶将
■ 秘書係 (内線 203・204)	
係長	保科 宏之
■ 職員係 (内線 215・216)	
係長(兼)	松田 道
主任	中村 理恵
■ 広報広聴係 (内線 214)	
係長(兼)	平山 尚幸
主事補	青柳 琴子
■ 危機管理係 (内線 213)	
係長(兼)	後藤新之介
主事	笹原 竜志
防災専門員	工藤 智久

選挙管理委員会事務局



(併) 事務局長	高橋 准一
(併) 局長補佐	齊藤 裕一
■ 選挙係 (内線 212)	
係長	鈴木 慶将
(併) 主事	高橋 功晃
(併) 主事	仲嶋祐鶴憲

政策推進課



課長	宮古 浩
課長補佐	竹川 博昭
政策企画主査	黒沼 浩一
統計調査主査	武田小百合
■ 政策企画係 (内線 271)	
係長 (山形県から派遣)	清水 幸将
■ 地方創生係 (内線 272)	
係長	鈴木 智
主任	滝口 雄太
■ 地域振興係 (内線 275・276)	
係長	石川 毅
主任	鈴木 夕佳
■ デジタル政策係 (内線 274)	
係長	高橋 真悟

主事 八鍬 直紀

主事補 (新採) 水澤 孝洋

■ 統計調査係 (内線 273)

係長(兼) 武田小百合

■ 菓葉プラザ

(52) 3531

■ 菓葉プラザ長(兼)

宮古 浩

◆ 菓葉プラザまちづくり推進室

室長(兼) 宮古 浩

室長補佐(兼) 竹川 博昭

■ にぎわい創造係

係長(兼) 竹川 博昭

副主任 青木 憲一

Link MURAYAMA (48) 8212

■ 施設長(兼)

宮古 浩

■ 活性化施設係

係長 高橋 政則

主事 井澤 仁志

地域おこし協力隊員

佐藤 洋介

小関 恵子

◆ 楯岡地域市民センター

(55) 7477

センター長 庄司 重孝

地域専門員 柴田 明

地域専門員 星川 忍

地域づくり推進員 眞木 京子

◆西郷地域市民センター

(55) 2 4 1 6

センター長 須藤 義和

地域専門員 板垣あゆみ

事務補助員 佐藤美砂子

◆大倉地域市民センター

(55) 2 4 1 7

センター長 竹村 健一

地域専門員 笹原美智子

地域づくり推進員 齋藤 直美

◆大久保地域市民センター

(54) 2 1 1 1

センター長 朝烏 重志

地域専門員 菊地 尚樹

事務補助員 芦野美紀子

◆富本地域市民センター

(54) 2 1 1 2

センター長 大場美喜男

地域専門員 杉原 早苗

地域づくり推進員 後藤 亜美

◆戸沢地域市民センター

(56) 2 1 1 1

センター長 松田 芳信

地域専門員 細谷 由美

地域づくり推進員 志布 都美

◆袖崎地域市民センター

(58) 2 0 0 1

センター長 富樫 裕幸

地域専門員 早坂 弥美

地域づくり推進員 阿部 翼

◆大高根地域市民センター

(57) 2 0 0 1

センター長 工藤 良夫

地域専門員 細谷 順子

地域づくり推進員 工藤 浩子

財政課

課長 大戸 忠行

課長補佐 阿曾 泰寛

財政主査 丹野 昭子

管財主査 柴田 真志

課付主事 (山形県へ派遣)

元木 佑亮

■財政係 (内線 221・222)

係長(兼) 丹野 昭子

主任 松山 泰大

主事 原田 和希

■管財係 (内線 223~225)

係長 鈴木 清哉

主任 佐藤 亜衣

主任 笹原 貢司

副主任 小玉 裕

自動車運転主任 森 国彦

自動車運転主任 青木 卓郎

◆農村環境改善センター

所長(兼) 大戸 忠行

業務係長(兼) 鈴木 清哉

市民環境課

課長 軽部 真也

課長補佐 細梅 直子

市民主査 須藤 芳裕

生活環境主査 柴崎 造

■市民第1係・第2係 (内線 111~113)

市民第1係長 木村 正樹

市民第2係長 伊藤真奈美

主事 大山 温子

主事補 能登 詩音

主事補(新採) 須藤真奈美

■生活環境係 (内線 116・117)

係長 石山 和幸

主事 阿部 愛

交通安全専門指導員 鈴木 咲子

消費生活相談員 石井美香子

税務課

(55) 2 1 2 3

課長 松田 充弘

課長補佐 細谷 充

住民税主査 安達 智洋

資産税主査 山口 智生

納税主査 川田 匡希

■住民税係 (内線 121~123)

係長 齊藤 文彦

主事 原田ひとみ

主事 浅野目瑞季

主事 工藤 弘史

主事 荒田 開

主事 林 礼菜

■資産税係 (内線 124・125)

係長(兼) 山口 智生

主任 外堀 瑠美

主事 鈴木 司

主事補(新採) 遠藤菜々子

■納税係 (内線 126・127)

係長 笹原 崇

主任 柴崎美枝子

主任 高橋 英之

納税相談員 大前 努

納税相談員 池田 静枝

保健課

課長 海老名佐登美

課長補佐 古原 俊宏

保健主査 小玉 百重

国保医療主査 細梅 尚美

健康指導主査 佐藤 忍

課付係長 (山形県後期高齢者医療広域連合へ派遣) 伊藤 真司

■保健係 (内線 131・132)

係長 後藤 光敏

主事 米屋奈保子

■国保医療係 (内線 133~135)

係長 杉原 正人

主事 森谷 瑤華

主事 渡邊紗也花

主事補 三浦 峻

保健医療業務員 仲嶋志津子

■健康指導係 (内線 136~138)

係長(兼) 佐藤 忍

主任管理栄養士 笹原 明子

健康指導主任 矢萩 美幸

保健師 井澤 有香

保健師 松田奈緒美

市職員等の全配置

保健師	小川 恵輝
保健師	大戸さとみ
■保健センター	
業務係長(兼)	佐藤 忍
■子育てステーション	
業務係長(兼)	佐藤 忍
母子保健コーディネーター	矢口 裕子

福祉課

課長(兼)福祉事務所長	佐藤 真一
課長補佐	冨塚真紀子
地域福祉主査	海和 桂子
地域福祉主査	齊藤 直樹
介護保険主査	板垣 貴大
生活福祉主査	秋久保洋紀
■地域福祉係(内線141・142)	
係長(兼)社会福祉主事	齊藤 直樹
■生活福祉係(内線146・147)	
係長(兼)社会福祉主事	藤橋 真紀
社会福祉主事	井澤 真人
社会福祉主事	縄 裕也
生活保護面接相談員	荒木 香

子育て支援課

課長(兼)福祉事務所長	佐藤美恵子
課長補佐	宮腰 昌平
保育主査	細梅 九平
家庭支援主査	菅原 憲一
■保育係(内線163・164)	
係長	板垣 恵子
副主任	菊地千津子
■家庭支援係(内線161・162)	
係長(兼)社会福祉主事	川田 清子
主事補	松木 実冬
家庭児童相談員	芦野裕美子
母子・父子自立支援員(兼)婦人相談員	菅井 弘美
相談直通	(53) 4788
◆ひばり保育園	(55) 2531
園長	佐藤 美佳
副園長	松田 啓子

保育士	鈴木 智子
保育士	高橋 りえ
保育士	高橋 珠里
保育士	鈴木里花子
保育士	松田 幸
保育士	横山 千華
保育士	石原 綾香
保育士	五十嵐絵理子
保育士	森 光子
調理主任	加藤美津子
調理師	斎藤真奈美
保育副主任	須藤三枝子
保育副主任	平山 公子
調理副主任	鈴木多喜子
保育士	渡辺 美紀
保育士	笹原愛衣菜
保育士	結城 友美
保育士	五十嵐祐子
保育士	佐藤 栄子
保育士	武田 靖子
保育補助員	結城 麻衣
◆西郷認定こども園	(55) 5540
園長	鈴木 聡子
副園長	永山眞由美
保育士	菅原 美佳

農林課

課長	板垣 晃
課長補佐	竹村 浩
農政主査	高宮 和弘
農政主査	古瀬 英憲
農業振興主査	佐藤 政史
農村林務主査	元木 篤
■農政係(内線253・254)	
係長(兼)	古瀬 英憲
主任	齊藤 拓也
鳥獣被害対策専門員	杉原 義男
■農業振興係(内線251・252)	
係長(兼)	佐藤 政史
主事	滝口 祐子
主事	板垣 翼
担い手経営支援員	齋藤 幸子
■6次産業係(内線257)	

商工観光課

課長	柴田 浩
課長補佐	佐藤 健
観光交流主査	鈴木 耕哉
商工業振興主査	竹川紀恵子
商工業振興主査	岡村 浩明
■観光交流係(内線154・156)	
係長	柴崎 宏美
主事	片桐 諒
主事	石川奈穂美
主事補(新採)	平田 智裕
地域おこし協力隊員	西城 舟二
■商工業振興係(内線153・157)	
係長(兼)	岡村 浩明
余暇活動施設活性化推進員	田中 昭広
■企業支援係(内線153・157)	
係長	外堀 真一

企業支援コーディネーター

野口 幸雄

片桐 孝志

◆東沢公園管理事務所

(53) 5655

所長兼 柴田 浩

業務係長兼 柴崎 宏美

建設課



課長 片桐 正則

課長補佐 鈴木 斉

管理主査 金谷 洋行

維持主査 矢作 徹

■管理係(内線231・232) 金谷 洋行

係長兼 後藤 智子

■維持係(内線235・236) 矢作 徹

主任 高橋 佳紀

主事補(新採) 山岸 隆貴

自動車運転主任兼土木工手 柴田 昭浩

大目川排水機場操作管理員 結城 武男

■工事係(内線233・234) 須藤 市郎

係長 藤田 亮

技師 保科 宏朋

技師 高橋 康平

■建築係(内線237・238)

係長 狩野 善男

主任 笹原 弥生

主任 細谷 祐太

まち整備課



課長 西塚 仁

課長補佐 中里 恭一

まち整備主査 飛田 英樹

まち整備主査 齋藤 広茂

■まち整備係(内線243・245) 結城 文俊

係長 黒坂 瑠華

技師 柴田 敏

まち整備推進員 柴田 敏

■都市計画係(内線241・242) 青柳 達也

係長 田中 佑也

技師 片桐 隆

まち整備推進員 片桐 隆

会計課



会計管理者(兼)課長 阿部 典子

出納主査 冨塚 政喜

■出納係(内線101・102)

係長 阿部由里江

主事 石垣裕一郎

■水道課

課長 石井 政義

課長補佐 瀨川 倫卯

業務主査 大沼 誠司

業務主査 三澤依邦子

下水道主査 保科 孝司

■業務係(内線181・183) 古原 弥生

係長 齋藤 淳樹

主事 早坂 章宏

主事補(新採) 早坂 章宏

■上水道係(内線185) 結城 清人

係長 茨木 佑介

技師 櫻井 秀一

水道技術専門員 櫻井 秀一

■下水道係(内線184) 舟腰 宣宏

係長 舟腰 宣宏

消防本部



消防長 井上 弘幸

署長 深瀬 茂

副署長 佐藤 健治

副署長 佐藤 貞悦

消防主査 片桐 豊登

課長補佐 水田 茂樹

課長補佐 高橋 史直

庶務主査 笹原 宏文

警防主査 松田 雄大

管理主査 穂葉 真樹

課付主事(山形県消防防災航空隊へ派遣) 後藤 真也

■庶務係(内線926) 笹原 宏文

係長兼 穂葉 真樹

■管理係(内線924) 井澤 直樹

係長兼 矢作 篤史

■予防係(内線925) 星川 桃子

係長 井澤 直樹

主事(兼) 矢作 篤史

主事 星川 桃子

■保安係(内線913) 高橋 史直

係長兼 井上 庄平

主任 井上 庄平

■警防係(内線934) 松田 雄大

係長兼 松田 雄大

消防署

署長 深瀬 茂

副署長 安達 健治

副署長 佐藤 貞悦

消防主査 片桐 豊登

消防主査 石川 直人

通信主査 奥山 芳紀

救急主査 佐藤 好喜

■第一隊 片桐 豊登

消防隊長(兼) 後藤 一広

救助係長(兼)消防副隊長 板垣 真一

救急係長 齋藤 広二

通信係長 木村 祐人

消防士長 矢作 篤史

消防士長 秋葉 一樹

消防士長 板垣 健

消防士長 桃谷 和秀

消防副士長 金内映理子

消防士 生居 雄輔

消防士 後藤 亮

消防士 佐藤 佳祐

消防士 土田 健純

消防士 長坂 翼

消防士(新採) 小林 聖生

■第二隊 石川 直人

消防隊長(兼) 奥山 芳紀

消防隊長(兼) 救急係長(兼)消防副隊長 佐藤 好喜

救急係長(兼)消防副隊長 保科 将

警防係長 保科 将

警防係長 保科 将

警防係長 保科 将

市職員等の全配置

市職員等の全配置

救急主任	伊藤 貴将
警防主任	大場 和也
消防士長	葉山 渉
消防士長	齋藤 慎也
消防副士長	三條 裕耶
消防士	秋場健太郎
消防士	滝沢 祐哉
消防士	鈴木 修平
消防士	古澤 志哉
消防士	稲葉 悠斗
消防士	國分飛雄真

議会事務局

学校教育課

課長補佐(兼)教育指導室長補佐	奥山 寛幸
施設主査	高橋 正昭
指導主査(兼)指導主事	大沼 直樹
■庶務係(内線323)	
係長	永瀬アツ子
主事補(新採)	坂木 宥也
■施設係(内線324)	
係長(兼)	石山 陽子
◆教育指導室	
◆指導係(内線326・327)	
係長(兼)指導主事	森谷 洋子
教育活動専門員	小山 智弘
■学事係(内線325)	
係長	森 忠昭
主事	井澤 凌馬
G I G Aスクール支援員	高橋 栄一
◆榑岡小学校	(55) 2 4 1 1
図書整理員	梅津 愛
◆西郷小学校	(55) 2 4 1 3
調理主任	田中 明子

生涯学習課

◆富本小学校	(54) 2 1 0 2
調理主任	青柳 郁子
調理主任	地主 弥生
◆榑岡中学校	(55) 2 4 0 3
図書整理員	井上 由香
技能副主任	村岡 久光
◆葉山中学校	(52) 4 0 6 6
技能主任	鈴木 康広
課長	安孫子信弘
課長補佐	芦野 泰子
生涯学習主査	和田 貴充
■生涯学習係(内線331・332)	
係長(兼)	和田 貴充
主事	富樫 京太
社会教育主事	原田 鮎葉
■文化係(内線333)	
係長	鈴木 誠
主事	吉田峻太郎
■スポーツ振興係(内線334・335)	
係長	齋藤 大希
主任	齋藤 精志
地域おこし協力隊員	藤井 雅

◆中央公民館	安孫子信弘
館長(兼)	(55) 2 8 3 3
◆図書館	三澤 浩子
館長	和田 貴充
業務係長(兼)	杉原 明美
図書整理員	大場 暁
司書	土田 樹
司書	秋久保 萌
司書	板垣真由子
「村山市の地理と歴史」	
編集業務員	菅野 宏志
◆市民会館	(53) 3 1 1 1
館長(兼)	安孫子信弘
業務係長(兼)	芦野 泰子
◆最上徳内記念館	(55) 3 0 0 3
館長(兼)	安孫子信弘
業務係長(兼)	鈴木 誠
学芸企画副主任	奥山 高
学芸員(兼)	伊藤明日香
◆最上川美術館	(52) 3 1 9 5
館長	西塚 裕樹
業務係長(兼)	鈴木 誠
学芸員	伊藤明日香
管理業務員	高橋 道俊

監査委員事務局

農業委員会事務局

北村山広域行政事務組合

◆山の内自然体験交流施設(やまばと)	(57) 2 8 2 2
館長(兼)	安孫子信弘
事務局長	鈴木 敦子
■庶務係(内線351)	
係長	高橋 俊次
事務局長	三澤 智之
■農地農政係(内線261)	
係長	猪藤 潤
■事業推進係(内線262)	
係長	大室 市郎
事務局	(55) 4 2 1 1
事務局長	永瀬 淳
局長補佐	小松 学
■庶務係	
係長(兼)	小松 学

教育委員会総務課

課長(兼) 永瀬 淳
 課長補佐(兼) 小松 学

■庶務係
 係長(兼) 小松 学

北村山視聴覚教育センター

所長(兼) 永瀬 淳
 所長補佐(兼) 小松 学
 指導主査(兼)指導主事 星川 琢見

■庶務係
 係長(兼) 小松 学

■指導係
 係長(兼)指導主事 矢萩 健
 主事 遠藤 美穂

土地開発公社 (内線 245)

事務局長(併) 中里 恭一
 業務主査(併) 飛田 英樹
 業務主査(併) 齋藤 広茂
 業務係長(併) 結城 文俊

市職員退職者

小玉 裕 (総務課長(併)選挙管理
 委員会事務局長)

片桐 隆 (建設課長)

渡辺 恵子 (ちぐさ認定こども
 園園長)

大戸さとみ (保健課健康指導主
 査)

高橋 文明 (学校教育課指導主
 査(兼)指導主事)

細梅 久典 (総務課付係長)

大地 紘太 (消防署警防係長)

結城 孝文 (市民課主事)

高橋 謙悟 (総務課主事)

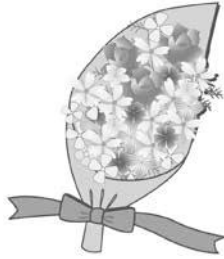

イベント 掲示板

最上川美術館へ

お越しください

■常設展示室

真下慶治「美の世界」 最上川「空の光彩」

今年度、「真下慶治「美の世界」」をテーマに最上川シリーズIからIVまで4期に分けて展示します。美術館から見える最上川の美しい景観とともに真下作品の雪景色をお楽しみください。

期間 4月15日(金)～6月14日(火)

■企画展示室

こつとんベルキルト展「好きな布をちくちくつないで」
 市内在住の鈴木恵子さんが代表を務める手芸愛好会こつとんベルのキルト展。会員の皆さんが1年以上かけて一針一針思いを込めて縫いあげたキルト作品をゆっくりご覧ください。

期間 4月15日(金)～5月10日(火)



キルト展作品

【最上川美術館 ☎(52)3195】
 入館料/大人300円、高校生以下無料
 ※JAFカードおよびSDカードを提示して
 いただくと割引が受けられます。
 開館時間/午前9時～午後5時
 休館日/水曜日
 臨時休館日/5月6日(金)、12日(木)

移動図書館巡回日程表 (4月後半～6月)

会場	時間	4月	5月	6月
楯岡小学校	13:15～13:45	19日 26日	17日 31日	7日 21日 28日
特養むらやま	14:10～14:40	19日	24日	21日
南荒町公民館	10:00～10:30	21日	19日	16日
楯岡特別支援学校	9:45～10:30		17日	
ひばり保育園	10:40～11:15	—		14日
光ホーム	13:30～14:00		10日	
特養ひがしざわ	14:15～15:00		17日	
西郷小学校	13:20～14:20	15日	20日	17日
デイサービスにしごう	15:00～15:30	—	10日	8日
河島山交流センター	10:00～10:30	16日	21日	18日
西郷認定こども園	16:00～17:00 ※6月は10:00～10:30			
ローズむらやま	14:10～14:40	—	12日	2日
袖崎小学校	13:00～13:35			
ふたば袖崎保育園	14:00～14:30	27日	25日	22日
大久保地域市民センター	16:00～17:00	20日	18日	15日
大久保小学校	13:00～13:40	—	11日	1日
はやまホーム	14:30～15:00			
富本小学校	13:10～13:40			
富本地域市民センター	14:30～15:30	20日	18日	15日
特養ふもと	14:00～14:30	—	13日	3日
戸沢小学校	10:05～11:05	27日	25日	22日
はやま認定こども園	14:30～15:15	—	27日	24日
戸沢地域市民センター	9:30～10:30		6日	6日
富並小学校	12:45～13:20	28日	19日	16日
さくら村山	10:00～10:30	—	18日	8日
ふたば大高根保育園	16:00～17:00	28日	19日	16日

子ども読書の日



4月23日は「子ども読書の日」です。子どもの健やかな成長のために、国全体で子どもたちの読書活動を発展させることが法律で決められ、「子ども読書の日」が定められました。

この日に図書館で本を借りてくれた中学生以下の生徒・児童の皆さんに特典があります。ぜひ、図書館にお越しください。

- 期日 4月23日(土)
- 特典 ○読書ポイントカードのポイント2倍デー (市内在住者限定)
○お楽しみプレゼント贈呈

5月からの特集展示

「メディア化本」映画化やアニメ化された原作本や関連本を紹介します。

「健康」体と心の健康に関する本を集めます。

- 期間 5月1日(日)～6月30日(木)

市立図書館
☎(55)2833

開館時間 9:00～19:00
月曜～金曜日 1階閲覧席、2階学習室は21:00まで開放
休館日 第4月曜日、年末年始、特別整理期間

日曜市役所 (開庁時間 8:30～12:30)

市役所代表電話 ☎(55)2111
☎市民環境課 ☎内線111

窓口にお越しの際は免許証やマイナンバーカードなどの顔写真がついた身分証明書をお持ちください。なお、日曜市役所では証明書等発行業務のみの取扱いになります。住所異動の手続き、保険証の切換えなどはできません。

- 諸証明を発行 (次のものが発行できます)
 - ・住民票の写し ・戸籍の写し ・戸籍の附票の写し
 - ・印鑑登録証明書 ・納税、所得、資産、課税の証明書
- 原付バイクやトラクター等の登録・廃車
- マイナンバーカードの申請補助
- マイナンバーカードの受取り (4月17日を除く)
- マイナンバーカード電子証明書の更新 (4月17日を除く)
- マイナポイントの申請補助

今月の納税

納期限5月2日(月)

納税標語コンクール入賞作品「納税で 育てる街と 咲かせる笑顔」

軽自動車税 (種別割)